

“DINÁMICA DEL TEJIDO EMPRESARIAL DEL TOLIMA 2019”

Boletín N°2
Mayo 2020

Alianza regional para el conocimiento del tejido empresarial



Brian Bazin Bulla Tovar
Presidente Ejecutivo Cámara de Comercio de Ibagué



Jaime Eduardo Melo Palma
Presidente Ejecutivo Cámara de Comercio del Sur y
Oriente del Tolima

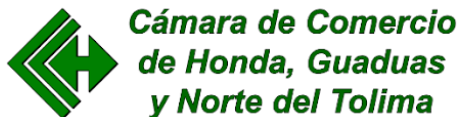

William Calderón Perdomo
Presidente Ejecutivo Cámara de Comercio de Honda,
Guaduas y Norte del Tolima

Equipo técnico:

Arturo Mateus Caicedo
Director Investigaciones y Publicaciones
Cámara de Comercio de Ibagué

Mariann Daniela Rivera Rivera
Asistente de Investigación

Fabian Danilo Rodríguez Erazo
Auxiliar de Estadística

CONTENIDO

PRESENTACIÓN	5
1. ESTRUCTURA EMPRESARIAL DEL DEPARTAMENTO	5
1.1 NUEVAS EMPRESAS Y RENOVACIONES	5
1.2 DINÁMICA DEL TEJIDO EMPRESARIAL	7
2. PERFIL DE LAS EMPRESAS DEL TOLIMA	10
2.1 ORGANIZACIÓN JURÍDICA.....	10
2.2 TAMAÑO DE LAS EMPRESAS EN EL TOLIMA.....	11
2.3 ACTIVIDADES ECONÓMICAS QUE DESARROLLAN LAS EMPRESAS DEL DEPARTAMENTO	12
2.4 VALOR DE LOS ACTIVOS DE LAS EMPRESAS EN EL TOLIMA	16
REFERENCIAS	18

LISTA DE FIGURAS

Figura 1. Comportamiento histórico del tejido empresarial de la CCI 2013-2019	9
Figura 2. Organización jurídica de las empresas en el Tolima 2019.....	10
Figura 3. Distribución de las personas jurídicas por tipo de sociedad	11
Figura 4. Distribución de las empresas por tamaños según el valor de sus activos	12
Figura 5. Estructura sectorial de las empresas en el Tolima 2019.....	12
Figura 6. Participación de los subsectores económicos Tolima e Ibagué 2019	14
Figura 7. Distribución de los activos totales de las empresas de la jurisdicción de la CCI según su tamaño – 2019	16
Figura 8. Distribución de las empresas y de los activos según sector económico	17

LISTA DE TABLAS

Tabla 1. Dinámica de las nuevas matrículas y renovaciones 2018-2019.....	7
Tabla 2. Matrículas y renovaciones por sector y subsector económico 2019.....	13
Tabla 3. Ranking de las 20 actividades económicas con mayor concentración de empresas en el Tolima 2019	15

LISTA DE MAPAS

Mapa 1. Tejido empresarial del Tolima 2019	6
---	---

PRESENTACIÓN

La Cámara de Comercio de Ibagué -CCI-, a través de la Dirección de Investigaciones y Publicaciones, presenta el Boletín No.2 del año 2020, donde se describen las principales características del tejido empresarial del Tolima a corte 31 de diciembre del año 2019; el cual consolida la información contenida en el Registro Único Empresarial y Social (RUES) administrado por las tres Cámaras de Comercio, cuya jurisdicción comprende municipios dentro de la división político-administrativa del Departamento del Tolima. El propósito central de este boletín es el de difundir los resultados de la dinámica del Tejido Empresarial del Departamento a las instituciones públicas y privadas y a la comunidad en general, interesadas en el desarrollo y crecimiento empresarial de la región.

1. ESTRUCTURA EMPRESARIAL DEL DEPARTAMENTO

1.1 NUEVAS EMPRESAS Y RENOVACIONES

A corte 31 de diciembre de 2019, en las tres cámaras que tienen su jurisdicción en el Tolima, se registraron un total de 45.609 empresas: Cámara de Comercio de Honda, Guaduas y Norte del Tolima (CCHGNT) 5.834 empresas, con una participación del 12,79%; Cámara de Comercio del sur y oriente del Tolima (CCSOT) 10.935 empresas, con una participación del 23,98%; y Cámara de Comercio de Ibagué (CCI) 28.840 empresas, con la más alta participación, el 63,23%. Las nuevas empresas constituyen el 21,20% y las renovaciones el 78,80%. Respecto a su organización Jurídica, el 13,63% corresponde a la categoría de personas jurídicas y el 86,37% se clasifican como personas naturales. En lo pertinente al tamaño, las microempresas representan el 97,09%, las pequeñas el 2,37%, las medianas el 0,46% y las grandes el 0,08%. En su distribución dentro de los sectores económicos, el primario concentra el 1,77% de las empresas, el secundario o manufacturero el 12,55% y el terciario (comercio y servicios) el 85,68%. En cuanto a su densidad empresarial, el Tolima registró 34 empresas por cada 1.000 habitantes, mientras que la ciudad de Ibagué obtuvo una densidad de 49 empresas. El valor total de los activos de las empresas registradas asciende a la suma de \$7.298.261.328.229. (Mapa 1)

Mapa 1. Tejido empresarial del Tolima 2019

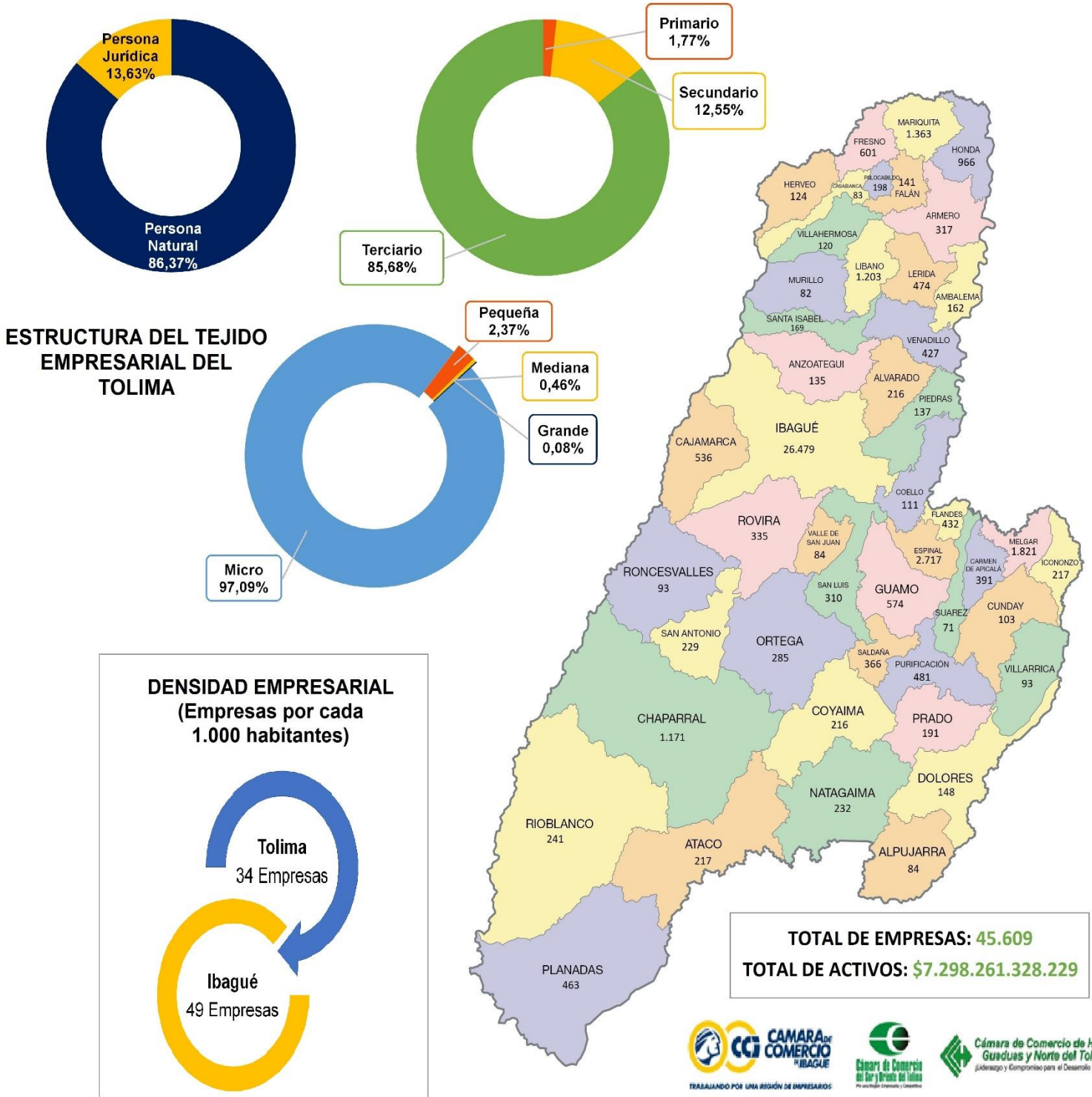

1.2 DINÁMICA DEL TEJIDO EMPRESARIAL

La dinámica del tejido empresarial durante el periodo 2018-2019 presentó una variación del 1,8%. Las matrículas tuvieron un crecimiento del 6,8% y las renovaciones se incrementaron en el 0,5%. Los municipios que tuvieron los más altos crecimientos fueron Suarez (24,6%), Piedras (15,1%), Villahermosa (13,2%), Carmen Apical (12,7%), y Casabianca (12,2%); y los que presentaron mayores decrecimientos fueron Natagaima (-10,1%), Herveo (-8,8%), Saldaña (-6,6%), Roncesvalles (-4,1%), y Valle de San Juan (-2,3%). (Tabla 1)

Tabla 1. Dinámica de las nuevas matrículas y renovaciones 2018-2019

Municipio	Matrículas			Renovaciones			Total de empresas		
	2018	2019	Var. %	2018	2019	Var. %	2018	2019	Var. %
Ibagué	5.333	5.722	7,3%	20.882	20.757	-0,6%	26.215	26.479	1,0%
Alpujarra	11	10	-9,1%	71	74	4,2%	82	84	2,4%
Alvarado	33	50	51,5%	164	166	1,2%	197	216	9,6%
Ambalema	35	36	2,9%	116	126	8,6%	151	162	7,3%
Anzoátegui	33	29	-12,1%	102	106	3,9%	135	135	0,0%
Armero Guayabal	70	59	-15,7%	239	258	7,9%	309	317	2,6%
Ataco	21	36	71,4%	185	181	-2,2%	206	217	5,3%
Cajamarca	94	114	21,3%	438	422	-3,7%	532	536	0,8%
Carmen Apicalá	69	95	37,7%	278	296	6,5%	347	391	12,7%
Casabianca	9	16	77,8%	65	67	3,1%	74	83	12,2%
Chaparral	225	226	0,4%	956	945	-1,2%	1.181	1.171	-0,8%
Coello	26	17	-34,6%	84	94	11,9%	110	111	0,9%
Coyaima	27	42	55,6%	174	174	0,0%	201	216	7,5%
Cunday	17	17	0,0%	77	86	11,7%	94	103	9,6%
Dolores	21	28	33,3%	121	120	-0,8%	142	148	4,2%
Espinal	461	506	9,8%	2.242	2.211	-1,4%	2.703	2.717	0,5%
Falan	34	28	-17,6%	103	113	9,7%	137	141	2,9%
Flandes	102	112	9,8%	331	320	-3,3%	433	432	-0,2%
Fresno	106	124	17,0%	467	477	2,1%	573	601	4,9%
Guamo	111	117	5,4%	457	457	0,0%	568	574	1,1%
Herveo	37	23	-37,8%	99	101	2,0%	136	124	-8,8%
Honda	181	212	17,1%	748	754	0,8%	929	966	4,0%
Icononzo	44	59	34,1%	155	158	1,9%	199	217	9,0%
Lérida	96	102	6,3%	356	372	4,5%	452	474	4,9%
Libano	234	233	-0,4%	940	970	3,2%	1.174	1.203	2,5%
Mariquita	313	298	-4,8%	1.012	1.065	5,2%	1.325	1.363	2,9%
Melgar	437	426	-2,5%	1.354	1.395	3,0%	1.791	1.821	1,7%
Murillo	24	15	-37,5%	53	67	26,4%	77	82	6,5%
Natagaima	33	39	18,2%	225	193	-14,2%	258	232	-10,1%

Ortega	53	57	7,5%	223	228	2,2%	276	285	3,3%
Palocabildo	38	42	10,5%	164	156	-4,9%	202	198	-2,0%
Piedras	22	34	54,5%	97	103	6,2%	119	137	15,1%
Planadas	71	99	39,4%	379	364	-4,0%	450	463	2,9%
Prado	30	35	16,7%	147	156	6,1%	177	191	7,9%
Purificación	103	73	-29,1%	374	408	9,1%	477	481	0,8%
Rioblanco	42	60	42,9%	174	181	4,0%	216	241	11,6%
Roncesvalles	22	17	-22,7%	75	76	1,3%	97	93	-4,1%
Rovira	68	76	11,8%	243	259	6,6%	311	335	7,7%
Saldaña	78	51	-34,6%	314	315	0,3%	392	366	-6,6%
San Antonio	54	46	-14,8%	166	183	10,2%	220	229	4,1%
San Luis	58	79	36,2%	221	231	4,5%	279	310	11,1%
Santa Isabel	31	38	22,6%	121	131	8,3%	152	169	11,2%
Suarez	15	19	26,7%	42	52	23,8%	57	71	24,6%
Valle de San Juan	14	9	-35,7%	72	75	4,2%	86	84	-2,3%
Venadillo	78	98	25,6%	303	329	8,6%	381	427	12,1%
Villahermosa	25	34	36,0%	81	86	6,2%	106	120	13,2%
Villarrica	12	13	8,3%	80	80	0,0%	92	93	1,1%
Sin Municipio	1						1		
Total	9.052	9.671	6,8%	35.770	35.938	0,5%	44.822	45.609	1,8%

Fuente: Cámara de Comercio de Honda, Guaduas y Norte del Tolima (2020); Cámara de Comercio de Ibagué (2020); y Cámara de Comercio del Sur y Oriente del Tolima (2020)

La Figura 1 muestra el comportamiento que viene presentando el tejido empresarial del Tolima desde el año 2015, con un crecimiento promedio anual del 3,6% en lo corrido de los últimos 4 años, siendo el 2016 el año que registra el crecimiento más significativo, con una variación en el total de empresas del 5,5%. Es importante destacar que, en el periodo en mención se evidencia una tendencia cada vez menor en su crecimiento, pasando del 5,5% en 2016 a 1,8% en 2019.

Figura 1. Comportamiento histórico del tejido empresarial de la CCI 2015-2019

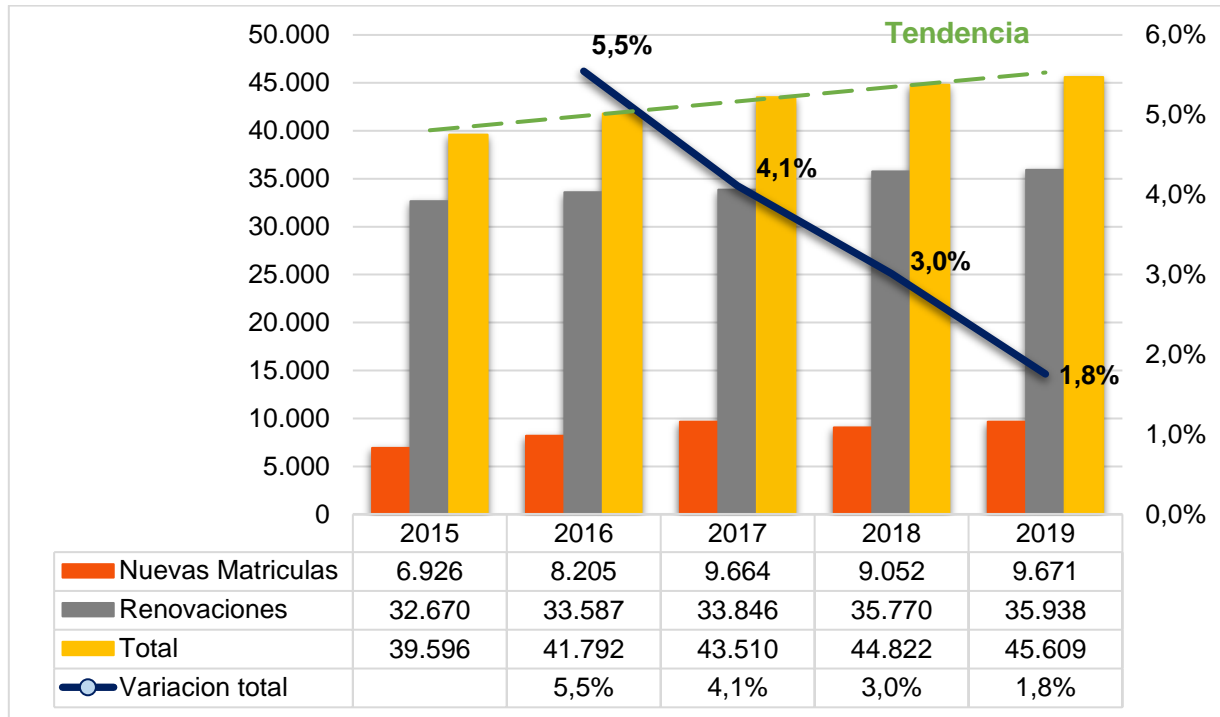

Fuente: Cámara de Comercio de Honda, Guaduas y Norte del Tolima (2020); Cámara de Comercio de Ibagué (2020); y Cámara de Comercio del Sur y Oriente del Tolima (2020)

2. PERFIL DE LAS EMPRESAS DEL TOLIMA

2.1 ORGANIZACIÓN JURÍDICA

A corte 31 de diciembre de 2019, el tejido empresarial del Tolima estaba constituido por 45.609 empresas, de las cuales 39.394 estaban registradas como personas naturales (86,37%), y 6.215 como personas jurídicas (13,63%). De estas últimas, es importante resaltar la participación de las tres más relevantes, en este sentido el 87,06% son Sociedades por Acciones Simplificadas (S.A.S), seguido por las Sociedades de responsabilidad Limitada con el 7,34%, y en tercer lugar las Sociedades Anónimas que representan el 2,14%. (Figuras 2 y 3)

Figura 2. Organización jurídica de las empresas en el Tolima 2019

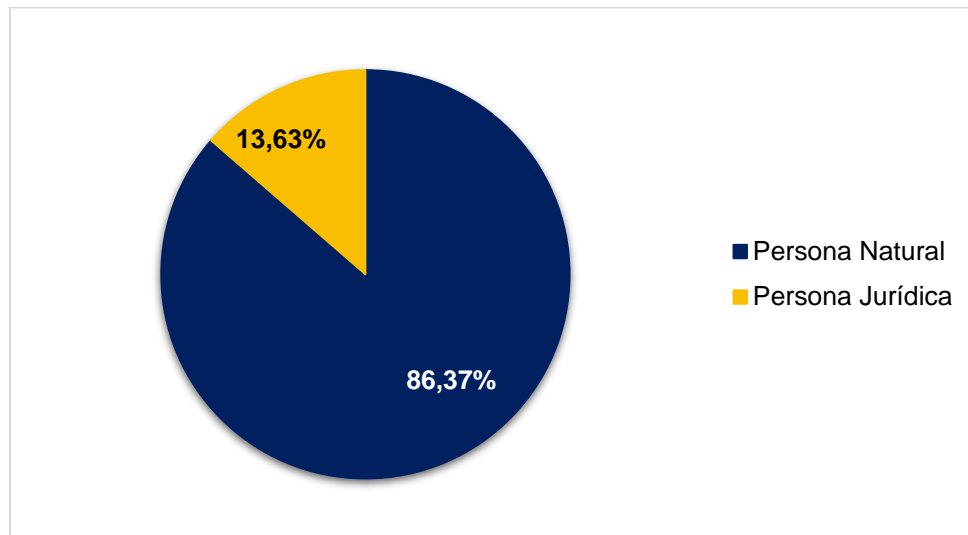

Fuente: Cámara de Comercio de Honda, Guaduas y Norte del Tolima (2020); Cámara de Comercio de Ibagué (2020); y Cámara de Comercio del Sur y Oriente del Tolima (2020)

Figura 3. Distribución de las personas jurídicas por tipo de sociedad

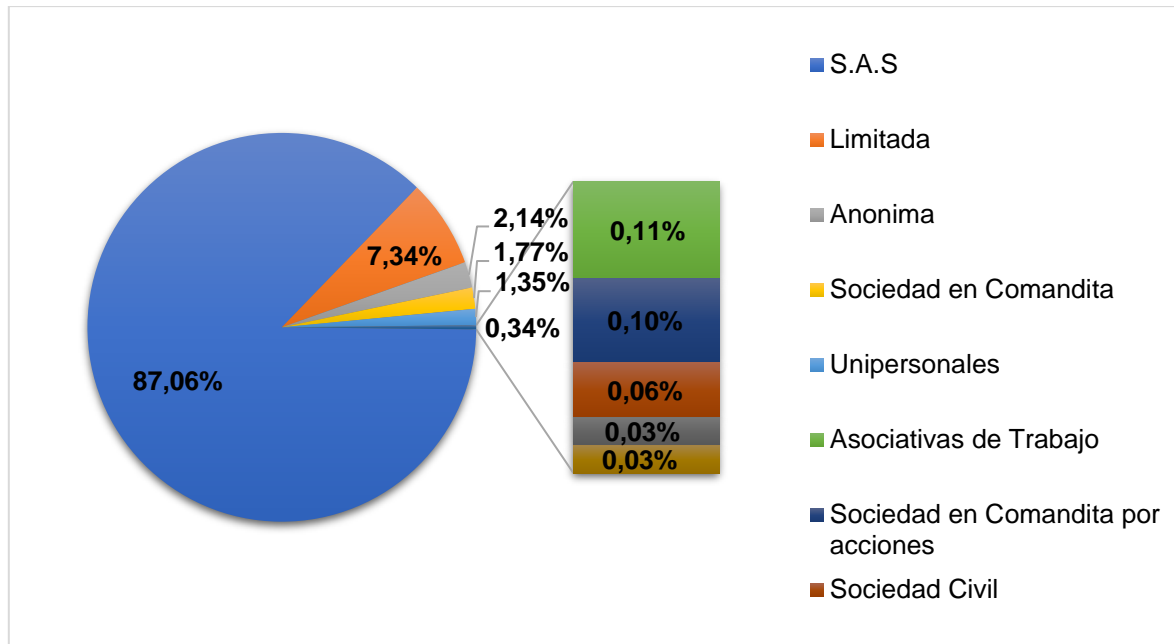

Fuente: Cámara de Comercio de Honda, Guaduas y Norte del Tolima (2020); Cámara de Comercio de Ibagué (2020); y Cámara de Comercio del Sur y Oriente del Tolima (2020)

2.2 TAMAÑO DE LAS EMPRESAS EN EL TOLIMA

El parámetro utilizado en 2019 para establecer la clasificación por tamaño está fijado por la Ley 1470 de 2011 en su artículo 43. La CCI aplica el valor activos totales medidos en SMMLV, como lo fija esta Ley, así:

- ❖ Microempresa: Activos totales inferiores a 500 SMMLV.
- ❖ Pequeña empresa: Activos totales por valor entre 501 y menos de 5.000 SMMLV.
- ❖ Mediana empresa: Activos totales por valor entre 5.001 a 30.000 SMMLV.
- ❖ Gran Empresa: Activos totales superiores a 30.000 SMMLV.

Para el 2020 se aplicará el Decreto 957 de 2019. Este decreto reglamenta la clasificación teniendo en cuenta para ello el criterio de ventas brutas, asimilado al de ingresos por actividades ordinarias anuales.

Como resultado de la aplicación de la Ley 1470 de 2011 en su artículo 43, el 97,09% de las empresas que constituían el tejido empresarial en 2019, son microempresas, cuyos activos totales son inferiores a 500 SMMLV; el 2,37% se clasifican como pequeñas empresas y sus activos totales están entre 501 y 5.000 SMMLV; el 0,46% están categorizadas como medianas empresas y sus activos totales están dentro del rango 5.001 a 30.000 SMMLV; y finalmente el 0,08% se clasifican como grandes empresas y sus activos son superiores a 30.000 SMMLV. (Figura 4)

Figura 4. Distribución de las empresas por tamaños según el valor de sus activos

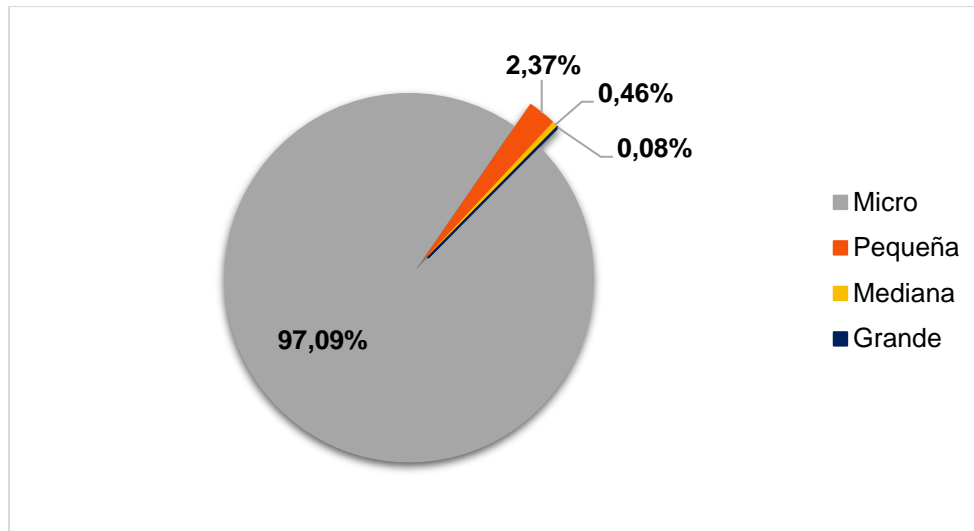

Fuente: Cámara de Comercio de Honda, Guaduas y Norte del Tolima (2020); Cámara de Comercio de Ibagué (2020); y Cámara de Comercio del Sur y Oriente del Tolima (2020)

2.3 ACTIVIDADES ECONÓMICAS QUE DESARROLLAN LAS EMPRESAS DEL DEPARTAMENTO

Dentro de los sectores económicos, el primario registra 806 empresas que equivalen al 1,77% del total del tejido empresarial; el secundario o manufacturero registra 5.724 empresas, que representan el 12,55%; y el terciario (comercio y servicios) registra 39.079 empresas que significan el 85,68% del total de las empresas. (Figura 5)

Figura 5. Estructura sectorial de las empresas en el Tolima 2019

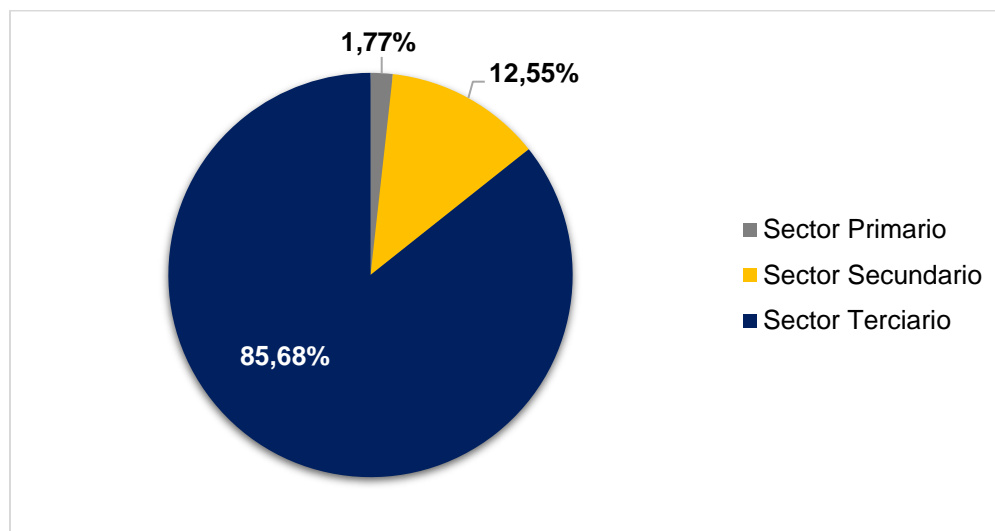

Fuente: Cámara de Comercio de Honda, Guaduas y Norte del Tolima (2020); Cámara de Comercio de Ibagué (2020); y Cámara de Comercio del Sur y Oriente del Tolima (2020)

En cuanto a los subsectores económicos y su concentración, es importante precisar que el 47,20% se dedican al “comercio al por mayor y al por menor; reparación de vehículos automotores y motocicletas”, seguido de las empresas dedicadas al “Alojamiento y servicios de comida” que concentran al 15,19% de las empresas, siendo actividades que pertenecen al sector terciario y que en conjunto aportan el 62,4% del total de las empresas; en tercer lugar se encuentran las Industrias Manufactureras con el 8,91% de participación. (Tabla 2)

Tabla 2. Matriculas y renovaciones por sector y subsector económico 2019

Sector y Subsector	Matriculas	Renovaciones	Total	Participación
Sector Primario	135	671	806	1,77%
Agricultura, ganadería, caza, silvicultura y pesca	118	589	707	1,55%
Explotación de minas y canteras	17	82	99	0,22%
Sector Secundario	1.097	4.627	5.724	12,55%
Industrias manufactureras	730	3.335	4.065	8,91%
Construcción	367	1.292	1.659	3,64%
Sector Terciario	8.439	30.640	39.079	85,68%
Comercio al por mayor y al por menor; reparación de vehículos automotores y motocicletas	4.102	17.427	21.529	47,20%
Alojamiento y servicios de comida	2.107	4.819	6.926	15,19%
Actividades profesionales, científicas y técnicas	288	1.314	1.602	3,51%
Otras actividades de servicios	491	1.663	2.154	4,72%
Actividades de servicios administrativos y de apoyo	360	1.201	1.561	3,42%
Transporte y almacenamiento	198	1.082	1.280	2,81%
Actividades artísticas, de entretenimiento y recreación	353	725	1.078	2,36%
Información y comunicaciones	197	731	928	2,03%
Actividades de atención de la salud humana y de asistencia social	80	524	604	1,32%
Actividades financieras y de seguros	96	353	449	0,98%
Actividades inmobiliarias	80	353	433	0,95%
Educación	37	276	313	0,69%
Distribución de agua; evacuación y tratamiento de aguas residuales, gestión	40	125	165	0,36%
Suministro de electricidad, gas, vapor y aire acondicionado	10	38	48	0,11%
Administración pública y defensa; planes de seguridad social de afiliación obligatoria	0	9	9	0,02%
Total	9.671	35.938	45.609	100%

Fuente: Cámara de Comercio de Honda, Guaduas y Norte del Tolima (2020); Cámara de Comercio de Ibagué (2020); y Cámara de Comercio del Sur y Oriente del Tolima (2020)

En el Tolima y en Ibagué, los seis subsectores económicos que tuvieron la mayor participación en el total de empresas de sus respectivos tejidos empresariales fueron: “Comercio al por mayor y al por menor; reparación de vehículos automotores y motocicletas”; a una considerable distancia están “Alojamiento y servicios de comida”; “Industrias manufactureras”; “Otras actividades de servicios”; “Construcción”; y “Actividades profesionales, científicas y técnicas”. (Figura 6)

Figura 6. Participación de los subsectores económicos Tolima e Ibagué 2019

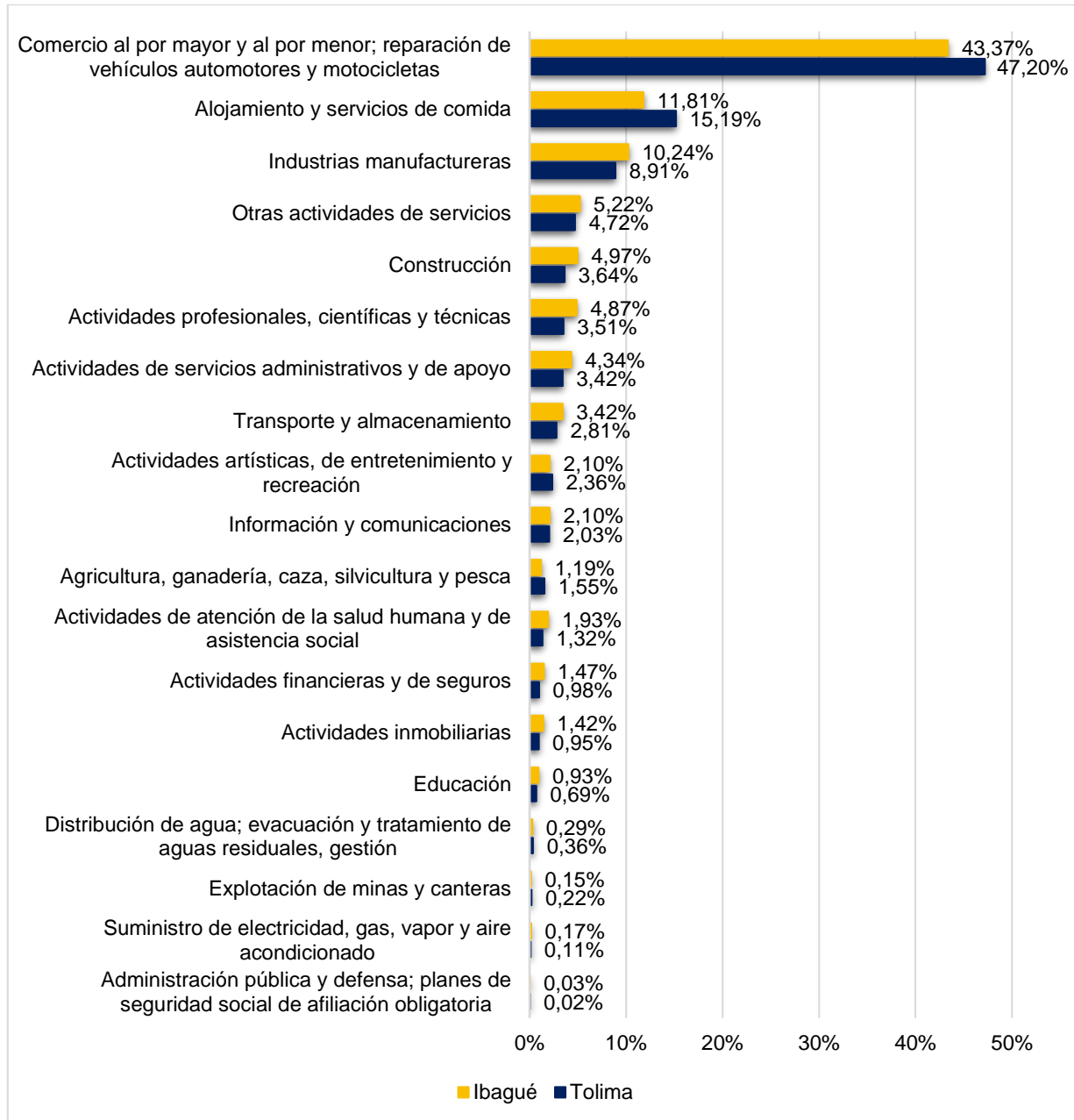

Fuente: Cámara de Comercio de Honda, Guaduas y Norte del Tolima (2020); Cámara de Comercio de Ibagué (2020); y Cámara de Comercio del Sur y Oriente del Tolima (2020)

Es importante destacar las principales actividades económicas que concentran el mayor número de empresas registradas en las tres cámaras durante el año 2019. En este sentido, dentro del ranking de las 20, las que ocupan los seis primeros lugares son: tiendas y supermercados de barrio (4.793); restaurantes (2.025); misceláneas (1.840); bares (1.807); ventas de ropa y accesorios (1.632); y peluquería y otros tratamientos de belleza (1.323). (Tabla 3)

Tabla 3. Ranking de las 20 actividades económicas con mayor concentración de empresas en el Tolima 2019

No.	Actividad Económica	N. de Empresas
1	Tiendas, Supermercados y Minimercados de Barrio	4.793
2	Restaurantes	2.025
3	Misceláneas	1.840
4	Bares	1.807
5	Venta de ropa y accesorios	1.632
6	Peluquería y otros tratamientos de belleza	1.323
7	Farmacias	1.300
8	Ferreterías y comercio de productos de vidrio	1.190
9	Otros tipos de expendio de comidas preparadas n.c.p.	1.050
10	Cafeterías	971
11	Mantenimiento y reparación de vehículos automotores	962
12	Comercio al por menor de carnes (incluye aves de corral) productos cárnicos pescados y productos de mar en establecimientos especializados	897
13	Confección de prendas de vestir excepto prendas de piel	845
14	Comercio al por menor de productos agrícolas para el consumo en establecimientos especializados	766
15	Comercio al por menor de otros artículos domésticos en establ. Espec.	750
16	Comercio al por menor de libros periódicos materiales y artículos de papelería y escritorio en establecimientos especializados	705
17	Elaboración de productos de panadería	657
18	Comercio de partes piezas y accesorios para vehículos automotores	558
19	Gestión de instalaciones deportivas	508
20	Comercio al por menor de computadores equipos periféricos programas de informática y equipos de telecomunicaciones en establecimientos especializados	497
Subtotal		25.076
Actividades Restantes		20.533
Total General		45.609

Fuente: Cámara de Comercio de Honda, Guaduas y Norte del Tolima (2020); Cámara de Comercio de Ibagué (2020); y Cámara de Comercio del Sur y Oriente del Tolima (2020)

2.4 VALOR DE LOS ACTIVOS DE LAS EMPRESAS EN EL TOLIMA

En la Figura 7 se puede observar que en 2019 las grandes empresas participaban con el 0,08% del número total de empresas registradas y representaban el 49,31% del valor total de los activos; las medianas representaban el 0,46% del total de empresas y participaban con el 25,66% del valor total de los activos; las pequeñas significaban el 2,37% del total de las empresas y representaban el 19,56% del valor total de los activos; y finalmente las micro concentraban el 97,09% del total de empresas registradas y solo representaban el 5,46% del valor total de los activos. Los Activos Totales del tejido empresarial de Departamento para este año sumaban \$ 7.298.261.328.229.

Figura 7. Distribución de los activos totales de las empresas de la jurisdicción de la CCI según su tamaño – 2019

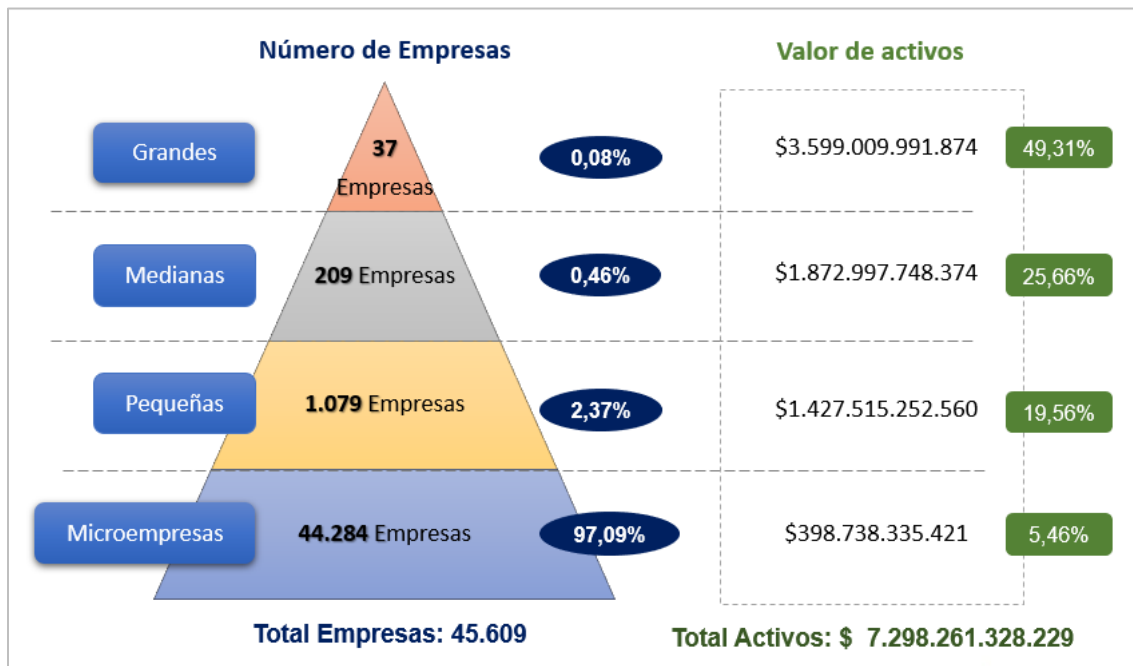

Fuente: Cámara de Comercio de Honda, Guaduas y Norte del Tolima (2020); Cámara de Comercio de Ibagué (2020); y Cámara de Comercio del Sur y Oriente del Tolima (2020)

En lo pertinente a los sectores económicos y las respectivas actividades que desarrollan las empresas dentro de ellos, es importante resaltar que el 85,68% de las empresas llevan a cabo actividades del sector terciario, el cual a su vez cuenta con el 67,94% del Total de Activos; en segundo lugar se encuentra el sector secundario o manufacturero, con una participación del 12,55% de las empresas y del 19,32% del valor de los Activos; y en tercer lugar, se encuentra el sector primario con el 1,77% de las empresas y el 12,74% del valor de los Activos Totales. (Figura 8)

Figura 8. Distribución de las empresas y de los activos según sector económico

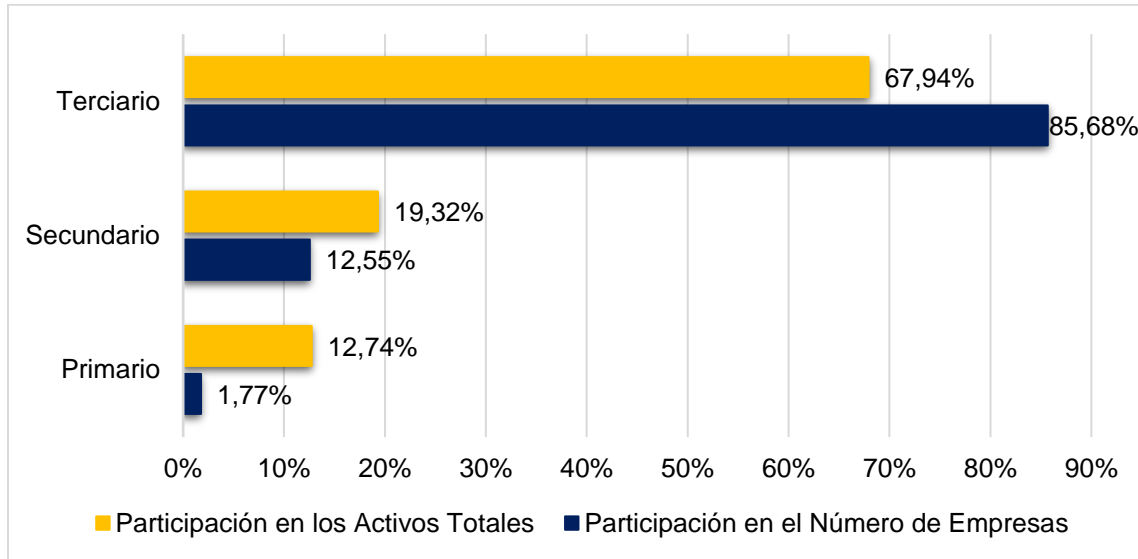

Fuente: Cámara de Comercio de Honda, Guaduas y Norte del Tolima (2020); Cámara de Comercio de Ibagué (2020); y Cámara de Comercio del Sur y Oriente del Tolima (2020)

REFERENCIAS

- Cámara de Comercio de Honda, Guaduas y Norte del Tolima. (2020). *Base de Datos RUES - Empresas activas con último año de renovación 2019.*
- Cámara de Comercio de Ibagué. (2020). *Base de Datos RUES - Empresas activas con último año de renovación 2019.*
- Cámara de Comercio del Sur y Oriente del Tolima. (2020). *Base de Datos RUES - Empresas activas con último año de renovación 2019.*
- Congreso de la Republica de Colombia. (16 de Junio de 2011). *Artículo 43 de la Ley 1450. Por la cual se expide el Plan Nacional de Desarrollo, 2010-2014. Diario Oficial No. 48.102.*
- Presidencia de la República de Colombia. (5 de Junio de 2019). *Decreto N° 957. Por el cual se adiciona el capítulo 13 al Título 1 de la Parte 2 del Libro 2 del Decreto 1074 de 2015, Decreto Único del Sector Comercio, Industria y Turismo.*